Школьная газета

ЛАД

Личность-Активность-Деятельность

Орган школьной печати школы «ЛАД» с. Киселёвка

издается с октября 2005г.

Выпуск №2 (138) октябрь – декабрь

ЧИТАЙТЕвНОМЕРЕ:

- **День самоуправления**
- **«Орлята России»! и РДДМ «Движение первых»**
- **Толерантность**
- **Зачем нужны шахматы в школе?**
- **День матери**
- **Неделя психологии**
- **Встреча Нового года**

День самоуправлениия

Дорогие, любимые наши учителя, *спешим поздравить Вас с Всемирным днём учителя! Хотим пожелать умных и дисциплинированных учеников, здоровья, радости и всех жизненных благ. Спасибо за вашу теплоту, терпение, милосердие и понимание. Пусть дети всегда отплачивают тёплыми улыбками, приятными словами и бесконечным уважением за ваши старания.*

Из истории праздника

День учителя – профессиональный праздник работников сферы образования – был учрежден ЮНЕСКО в 1994 году и традиционно отмечается в первое воскресенье октября. В нашей стране до 1994 года День учителя также отмечался в первое воскресенье октября (Указ Президиума Верховного Совета СССР от 29 сентября 1965 года). Согласно Указу Президента РФ от 3 октября 1994 года, была утверждена официальная дата этого праздника - **5 октября.**

■ Именно в этот день в нашей школе прошёл День самоуправления, приуроченный к этому замечательному празднику. Утром для всей школы была проведена торжественная линейка, где чествовали наших дорогих педагогов. Приготовили стихотворения, музыкальный номер, вручили грамоты и подарили цветы. Далее наш директор – Рита Георгиевна, передала свои обязанности Вотиневой Виктории, ученице 11 класса.

■ Наш пресс-центр опросил старшеклассников и ребят, было интересно, какие впечатления остались.

■ **ОТЗЫВЫ УЧИТЕЛЕЙ-ДУБЛЁРОВ…**

✓ «На дне самоуправления, мне все понравилось, наша подготовка к этому дню, заняла немало времени, и было не так просто, но мы справились, огромное спасибо Алине Владимировне, за ее идеи, помощь, без нее у нас бы так не получилось» - Анна Федосеева.

✓ «День самоуправления прошел отлично, поведение в школе было безупречное, даже в младших классах. Многим ученикам понравились уроки, которые вели учителя-дублеры» – Настя.

✓ «Мне понравилось работать с вт одноклассниками, разговаривать с ними по

теме урока. Понравилось, как организовывали мероприятие» - Коля.

- ✓ «Мне все очень понравилось, было очень интересно и смешно» - Саша.
- ✓ «5 октября 2023 года прошел день самоуправления. Я принял в нем участие и занимал должность учителя математики и физики, а также был классным руководителем 12 класса. Этот день запомнится мне надолго потому, что класс достался достаточно неспокойным, и мне было неловко в некоторых моментах. В целом день прошел для меня хорошо» - Макар.

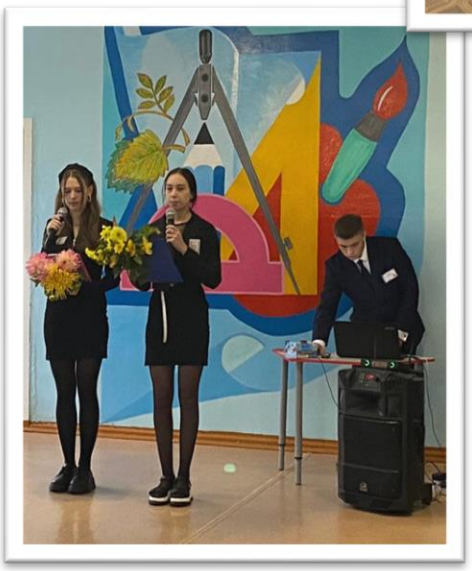

- ✓ «Мне очень понравился день самоуправления, я почувствовала себя в роли учителя, это очень хороший опыт, узнала много нового материала по данному предмету, научилась использовать знания на практике. Все очень понравилось, особенно работать с учителями – Маша.

5 октября у нас в школе проходил день самоуправления. День прошел замечательно! Дети очень хорошо подготовили домашнее задание, отвечали на мои вопросы, когда было нужно. Планы, которые были составлены на все 4 урока, были проделаны! Я нашла общий язык с детьми. Мы хорошо ладили и проводили время. Мне очень понравилось вести уроки у начальных классов! – Аня Власюк.

- ✓ «День самоуправления был очень эмоциональным. Я почувствовала на себе очень большую ответственность. И думаю, что справилась с этой работой. Я даже не сомневалась в своих одноклассниках. И это было не зря. Они не подвели себя и других, и сделали этот день прекрасным.

Я очень переживала из-за уроков технологии для учителей, но я справилась. Страх ушел на задний план, когда я увидела в глазах своих «учеников» горящие глаза. И потом все пошло само собой. Я была рада побывать на месте учителя. Спасибо всем, кто помогал и участвовал в дне самоуправления!» - Вика.

■ ОТЗЫВЫ УЧЕНИКОВ…

- ➢ «У нас прошел день самоуправления. Уроки проводили ученики старших классов. Дети подготовились к

уроками. Все запланированное было сделано» - Дюкова Настя, 4 класс.

- ➢ «В день самоуправления мне понравилось больше всего, как вели у нас русский и математику. И сильно

понравилось роль Ани Федосеевой как учителя» - Вотинева Елизавета, 3 класс.

- «5 октября 2023 года на день учителя в нашей школе был день самоуправления, 10 и 11 классы вели у нас уроки вместо учителей. Мне очень понравился урок ОБЖ, который вела Косицына Мария, ученица 11 класса. Она рассказывала и показывала, как обороняться и оказывать первую медицинскую помощь» - Дякина Диана, 8 класс.
- Дюкарева Ангелина: «Мне понравился день самоуправления, мы решали примеры и танцевали. Уроки были очень интересными, больше всего понравился урок математики».

Учитель! Как бесценно имя это
Среди богатых россыпей сердец.
Учитель! Это имя чище света.
Он мой отец, духовный мой отец!
Склонял он надо мной виски седые
И мир учил, как надо понимать,
И под его диктовку я впервые
Два слова вывел «Родина» и «Мать»

Школьный пресс-центр

Сегодня в нашей школе прошло очень важное торжественное мероприятие, посвящение рябят нашей школы во Всероссийскую общественную организацию «Орлята России»! и РДДМ

«ДВИЖЕНИЕ ПЕРВЫХ»

17 ноября в МБОУ СОШ с.Киселёвка состоялось замечательное событие – торжественное посвящение учеников начальной школы во Всероссийскую общественную организацию «Орлята России»!

Это событие проходило на общешкольной линейке под восхищенные взгляды присутствующих учеников и педагогов школы.

Ребята дружно произнесли треки – направления, с которыми им предстоит работать в этом учебном году: Орлёнок-Эрудит, Орлёнок-Лидер, Орлёнок-Мастер, Орлёнок Доброволец, Орлёнок-Спортсмен, Орлёнок-Эколог. И, конечно, юные Орлята под флагом Российской Федерации дали клятву, торжественно обещали горячо любить и беречь свою Родину, следовать единству слова и дела, проявлять заботу и милосердие, ценить дружбу и товарищество, поступать по чести и совести.

И вот наступила торжественная минута… Лидеры-активисты школы прикрепили юным участникам движения значки-символы "Орлята России". Со вступлением в ряды "Орлят России" ребят поздравил советник школы. Он пожелал маленьким орлятам быть дружными, помогать и поддерживать друг друга, быть примером для других ребят и быть единым целым со своим классом

В заключении прозвучал гимн

«Орлят России» в исполнении учеников начальной школы. А классные руководители вручили ребятам именные удостоверения. Теперь ребятам открыты двери в Страну Орлят, в которой их ждёт много нового, познавательного, интересного и полезного. Поздравляем!!! И надеемся, что наши «Орлята России» будут достойно носить это звание и в будущем станут гордостью нашей школы и нашей страны! Желаем орлятам отличного старта и успешного полета!

4 класс и классный руководитель Клушина В.А.

Движение – это команда единомышленников, это одноклассники, друзья по интересам, друзья по всему миру. Именно в движении люди дружат и развиваются. Сегодня таких организаций существует большое количество и многие из них объединились в РДДМ.

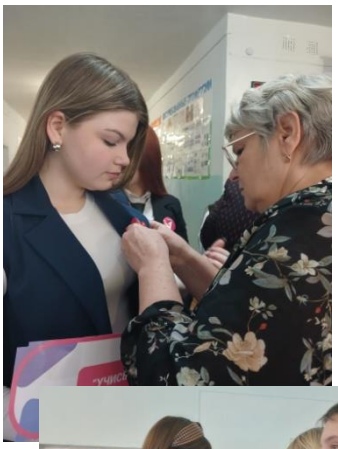

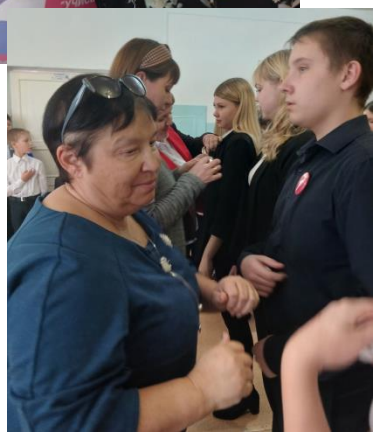

Для чего нужно «Движение первых»?

Для того, чтобы ребята и взрослые объединялись и совершали полезные дела – для себя и для окружающих, потому что вместе можно сделать больше и лучше.

Сегодня наши ребята произнесли клятву и получили отличительный значок Первых.

Пожелаем ребятам быть настоящими патриотами, верными своим обещаниям. Ценить и любить свою малую Родину, Россию, близких и далеких друзей, свою семью, гордиться прошлым и настоящим своего Отечества, вносить вклад в жизнь страны, своего села.

Стать участником Движения Первых очень легко, достаточно зарегистрироваться на сайте Движения https://будьвдвижении.рф/

«МЫ РАЗНЫЕ – В ЭТОМ НАШЕ БОГАТСТВО, МЫ ВМЕСТЕ – В ЭТОМ НАША СИЛА»

16 ноября отмечается Международный день толерантности. Именно этого числа 1995 года были озвучены принципы толерантности, принята Декларация принципов терпимости.

Поэтому в нашей школе для обучающихся 7,8 классов прошло мероприятие «Толерантность. Все мы разные, но все равные".

Цель

мероприятия: прививать детям культуру общения, умение уважать взгляды и вкусы других, не делить людей по возрасту, возможностям здоровья, расовой и религиозной принадлежности. Главной задача нашей встречи заключалась в том, чтобы ребята были толерантными не только в этот день, не только когда об этом говорим, а всегда.

В ходе мероприятия ребята познакомились, что обозначают слова толерантность и интолерантность. А также принимали участие в выполнении заданий: «Чем мы похожи», «Индивидуальность», «Черты терпимой личности», «Дополни…» и с помощью геометрических фигур определили, насколько они толерантны.

В современном мире мы должны прислушиваться к мнению окружающих и уметь признавать свои ошибки. Все мы должны стремиться к тому, чтобы мир был полон любви и тепла. Ведь все в наших руках!

Социальный педагог: Слаква О.Г.

"Зачем нужны шахматы в школе?"

Шахматы – волшебная игра. Их чары испытали на себе почти все великие люди всех времен и народов. Люди играют в шахматы уже почти полторы тысячи лет, а исчерпать все

возможности древней игры, постичь все тайны шахматного королевства до сих пор никому не удалось. Кроме этого, шахматы необычайно эмоциональны, они дарят своим приверженцам сильные переживания и яркие образы, помогают приобщиться к многовековой человеческой культуре. Из всех видов игр, придуманных человечеством, это единственная игра, которая близка и к спорту, и к науке, и к искусству. Творческая деятельность, яркое эстетическое переживание, некая спортивная борьба, логика научного исследования и большое воспитательное действие присущи шахматам. Доказано, что занятия шахматами укрепляют память, развивают аналитические способности и

воображение, помогают вырабатывать такие черты характера, как организованность, целеустремленность, объективность. Увлекшись этой игрой маленький непоседа становится усидчивее, озорник - выдержанней, зазнайка - самокритичнее. Шахматы учат быть предельно внимательным, собранным.

В нашей школе в этом учебном году продолжает свою работу шахматный кружок. Шахматы занимают большое место

в развитии логического и системного мышления, позволяют повысить интеллектуальный уровень, учит анализировать и обобщать полученную информацию. Этот вид спорта воспитывает в детях целеустремлённость и характер.

Учите ль физической культуры: Кухтина С.Н.

Давайте, друзья, потолкуем о маме…

Сколько б ни было нам лет,
Мама – это солнца свет.
Это нежность алых роз,
Красота родных берёз,
Речки синей широта,
Мудрой сказки доброта.
Это глубь озёр лесных
И тепло стихов простых.
Мир нам отдала, любя.
Мама! Я люблю тебя!

День матери - это один из самых трогательных праздников, потому что каждый из нас несет в своей душе единственный и неповторимый образ – образ своей мамы, которая все поймет,

простит, всегда пожалеет и будет беззаветно любить несмотря ни на что.

Именно поэтому 25 ноября 2023 года обучающиеся нашей школы решили отдать дань уважения, признательности и благодарности всем матерям и бабушкам и устроили для них замечательный праздник. Учащиеся начальных классов показали свои творческие таланты: исполняли песни и танцы, а мамы в свою очередь поучаствовали в занимательных и интересных конкурсах.

Первым испытанием был конкурс «Знакомство», где обе команды приготовили визитные карточки, проявив творчество и огромную фантазию. А также «Хозяюшка», «Смастери игрушку» (домашнее задание), «Завяжи платочек», «Составь букет», «Отгадай сказку, и заключительным конкурсом «Исполни песню». Каждая команда постаралась исполнить одну и ту же песню, внося оригинальность исполнения, команда «Праздничный букет» приготовила костюмированное представление репетиции малышей детского сада, а к «Киселёвским девчатам» присоединились дети для

исполнения припева песни и в заключение угостили гостей вкусными пирогами.

Много добрых и ласковых слов услышали мамы в этот день в свой адрес. Специально подготовленные ребятами вокальные номера вызывали волнение и радость, заставляя сердца зрителей биться в унисон. Каждое произнесенное слово стало своеобразным подарком для всех присутствующих матерей.

Помимо выступлений, ученики представили свои открытки и поделки, сделанные своими руками, чтобы передать искренние поздравления и признательность матерям. Эти подарки стали знаком глубокой привязанности и уважения к женщинам, которые так заботливо воспитывают их.

Уходили мамы с особым чувством – легкости и одухотворения. Праздник выдался на славу!

День матери - замечательный день, а значит, есть ещё один повод поздравить наших мам, поблагодарить их за доброту и ласку, нежно обнять и поцеловать. Сколько бы хороших, добрых слов мы не говорили нашим мамам, сколько бы поводов для этого ни придумали, лишними они не будут.

В рамках недели психологии наш пресс-центр подготовил для вас немного полезной и удивительной информации

Акция «Ларец радости»

ИНТЕРЕСНЫЕ ФАКТЫ О ПСИХИКЕ ЧЕЛОВЕКА, КОТОРЫЕ ВАС ТОЧНО УДИВЯТ

Человеческая психика бесконечно сложна, а это означает, что каждый день появляются новые исследования, которые помогают понять, почему мы были такими, какие мы есть. И в то время как некоторые психологические исследования предоставляют нам довольно банальные психологические факты (например, одно исследование Университета Рочестера подтвердило, что — приготовьтесь — *люди счастливее по выходным*), другие действительно поучительны.

Конкурс рисунков «Мой самый счастливый день»

Мы

50 подготовили для вас занимательных фактов, которые помогут вам разобраться в себе и лучше понять окружающих вас людей.

1. Чем умнее человек, тем чаще он не уверен в своих собственных убеждениях.

2. Если после общения с конкретным человеком вы испытываете негативные эмоции и чувствуете неприятный осадок – вы имели дело с токсичной персоной.

3. Подпись может многое рассказать о человеке. Например, чем крупнее ваша подпись – тем выше самооценка

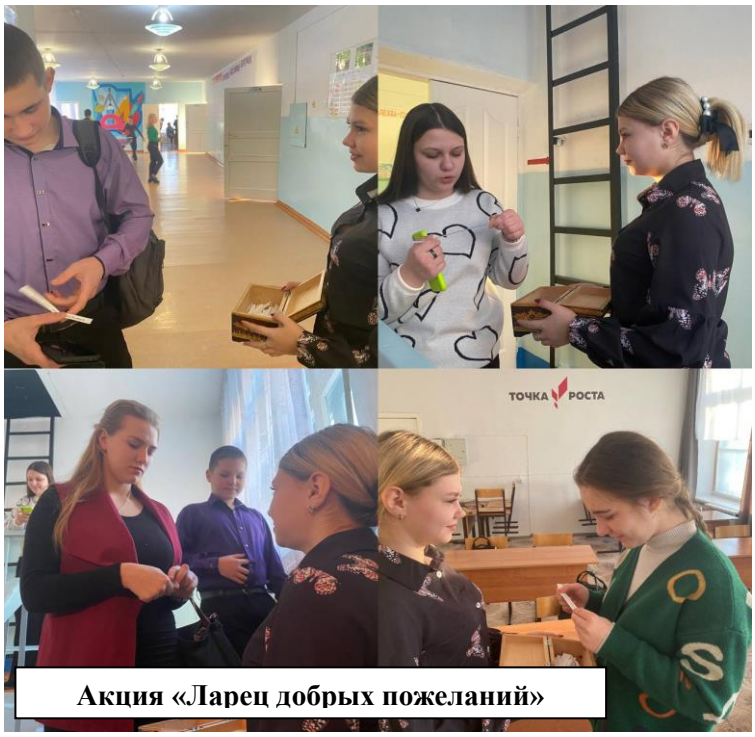

Акция «Ларец добрых пожеланий»

4. Когда компания заливается смехом, каждый смотрит на того, кто ему больше всего нравится.

5. Обращаясь к людям по их имени, вы больше располагаете их к себе и увеличиваете степень доверия к собственной персоне.

6. 80% людей встречают своих будущих супругов в возрасте 16 лет.

7. Большинство из нас страдают синдромом фантомных вибраций: кажется, что мобильный телефон вибрирует, когда на самом деле устройство не издает ни звука.

8. Человеку требуется всего 4 минуты, чтобы влюбиться.

9. Согласно закону полярности, противоположности притягиваются: нас неизбежно привлекают люди с противоположными качествами.

10. Чем мудрее человек, тем реже он дает советы. (Будьте настороже с людьми, которые дают вам слишком много непрошенных рекомендаций.)

11. Наши сердца не имеют ничего общего с чувством «влюбленности», это всего лишь химическая реакция, происходящая в мозге.

12. Чтобы найти свое истинное призвание, необходимо действовать. Следуйте своим убеждениям, и они приведут вас к цели.

13. Наш мозг имеет отрицательный уклон и склонен больше запоминать плохие воспоминания, чем приятные.

14. Если вы зацикливаетесь на проблемах – будет больше проблем. Когда вы сосредоточитесь на возможностях – появится больше возможностей.

15. Вы производите неизгладимое первое впечатление в течение 5 секунд по следующим пунктам: как вы выглядите, как вы говорите и что вы говорите.

16. Хороший способ сосредоточиться и сконцентрировать внимание – мысленно разговаривать с собой во время выполнения задания.

17. Люди, которые регулярно помогают другим, значительно счастливее и с меньшей вероятностью впадают в депрессию по мере взросления.

18. Люди с быстрой походкой обычно более уверенны и счастливы, чем те, кто

ходит в медленном темпе.

19. Женщина будет спорить только с тем, о ком она действительно заботится. Меньше споров – меньше заинтересованности.

20. Энергичная музыка стимулирует мозговые волны, которые улучшают концентрацию внимания даже после того, как вы перестаете ее слушать.

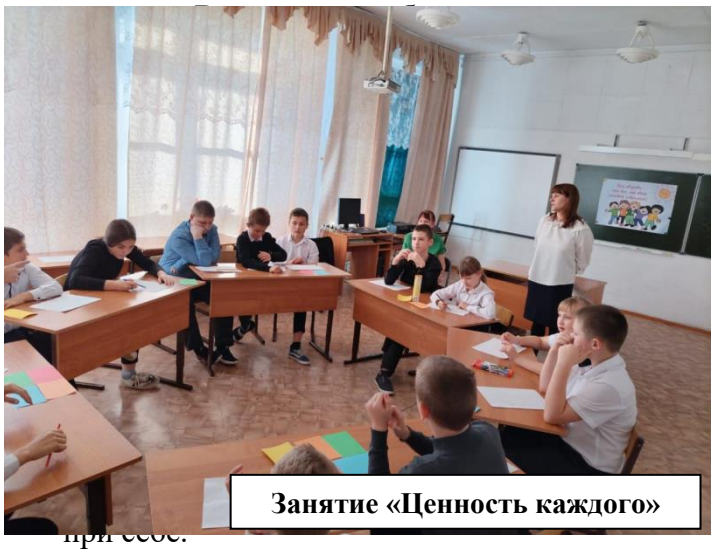

Занятие «Ценность каждого»

при себе.

26. Ложь требует больше умственных усилий, чем правда. Говоря неправду, мы невольно задумываемся, будет ли она соответствовать нашей общей «легенде», а также беспокоимся о влиянии даже самой маленькой лжи на нашу жизнь, отношения и авторитет. Честность же почти не имеет негативных последствий.

27. Просмотр душераздирающего фильма заставляет людей думать глубже: исследования в Университете штата Огайо показали, что просмотр кинотрагедии заставляет людей серьезнее рассматривать свою жизнь и отношения.

28. Люди, которые думают, что за ними следят, обычно ведут себя лучше: как правило, присутствие «других» побуждает нас делать «правильные» вещи, чтобы получить «социальное» признание и одобрение.

29. Пробуждение на неправильной стороне кровати влияет на наше ощущение счастья. Исследование, проведенное в 2011 году, показало, что те, кто спит с левой стороны (если стоять у подножья кровати), счастливее тех, кто спит справа

30. Плацебо может иметь такой же эффект, как и реальные процедуры. Недавние исследования показали, что эффект плацебо может привести к реальным биологическим изменениям, и этот факт может перевернуть мир медицины с ног на голову.

31. Людям нужно только одно, чтобы быть счастливым - сосредоточиться на том, что они имеют в данный моменты, а не беспокоиться о том, чего у них нет или, возможно, никогда не будет.

32. Часто лучший способ привлечь кого-то – перестать обращать на них внимание.

33. Никогда не беспокойтесь о том, что кто-то не любит вас такими, какие вы есть. Потому что всегда найдется тот, кто по той же причине вас полюбит.

34. Зачастую люди не слушают, чтобы понять – они ждут свой очереди говорить.

35. Люди с низкой самооценкой склонны унижать других.

36. Те, кто играют в видеоигры, гораздо чаще видят ясные сны.

37. Умственная деятельность тоже

Акция «Дерево добрых дел»

сжигает калории.

38. Смерть – вторая вещь, которой больше всего боятся люди. А первая – это страх неудачи.

39. Шоколад и шопинг способны вызывать более сильную зависимость, чем наркотики.

40. Женщинам с более высоким IQ

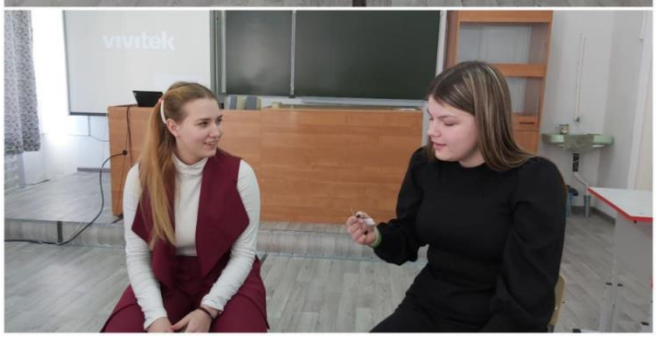

труднее найти партнера.

41. Люди выглядят более привлекательными, когда говорят о вещах, которые им действительно интересны.

42. Среднее время, в течение которого женщины могут хранить тайну, составляет 48 часов.

43. Когда кто-то плачет от счастья, первая слеза падает с правого глаза. Слезы боли, как правило, начинают течь из левого.

44. В 95% случаев, когда люди говорят, что хотят задать вопрос, вы прокручиваете в голове все плохие вещи, которые недавно сделали.

45. Умные люди склонны недооценивать себя, в то время как невежи

думают, что они великолепны.

46. Записывать негативные вещи и бросать их в мусорное ведро – психологическая уловка, которая может улучшить ваше настроение.

47. Как только вы примите свои недостатки, никто не сможет использовать их против вас.

48. Когда вы прекратите общение с ненужными людьми, в вашей жизни начнут происходить хорошие вещи, и это не будет совпадением.

49. Любимая тема людей – это они сами. Поэтому если вы хотите кому-то понравиться, говорите об их персоне.

50. От разбитого сердца можно умереть. Это называется синдром разбитого сердца.

Профессии психолога, психиатра, психотерапевта и психоаналитика имеют некоторые сходства, но в тоже время и существенные отличия. В этой статье я хотела бы рассмотреть каждую профессию отдельно и выделить основные различия между ними.

РАЗНЫЕ ПРОФЕССИИ

Психолог - это специалист, изучающий человеческое поведение, восприятие и психологические процессы. Он обладает знаниями в области

психологии и проводит исследования для понимания механизмов человеческой психики. Главная задача психолога - помочь людям осознать и понять самих себя, чтобы улучшить качество своей жизни. Однако, психолог не имеет права лечить психические расстройства и не может выписывать медикаменты.

Психиатр - это врач, специализирующийся на диагностике, лечении и предотвращении психических

расстройств и заболеваний. Он имеет медицинское образование и может назначать лекарства. Психиатр обследует пациента с помощью различных методов, включая беседу и тестирование, чтобы поставить правильный диагноз и разработать план лечения. В отличие от психолога, психиатр занимается не только психическими, но и соматическими (телесными) аспектами заболеваний.

- **Психотерапевт** - это специалист, помогающий людям преодолеть психологические проблемы и научиться успешно справляться с ними. Он использует различные методы и техники для поддержки пациента в процессе исследования собственных мыслей, эмоций и поведения. Психотерапевт может быть как психологом, так и психиатром, так как обучение психотерапии доступно для обоих специальностей. Однако, не все психотерапевты имеют медицинскую лицензию и могут прописывать лекарства.
- **Психоаналитик** - это специалист, работающий с пациентом на глубинном уровне, пытаясь исследовать и раскрыть скрытые и неосознаваемые аспекты его психики. Основным инструментом психоаналитической терапии является свободная ассоциация, когда пациент высказывает все свои мысли и ассоциации, вне зависимости от логики или связи с текущей ситуацией. Психоаналитическая терапия может быть длительным процессом, требующим регулярных сеансов на протяжении нескольких лет.

Таким образом, **психолог, психиатр, психотерапевт и психоаналитик выполняют разные функции и имеют различные подходы к работе с пациентами.** Психолог занимается исследованием и консультацией, психиатр - медикаментозным лечением, психотерапевт - поддержкой и помощью в преодолении проблем, а психоаналитик - глубинным исследованием психики. Каждая из этих профессий играет важную роль в психическом благополучии людей и может быть эффективной в зависимости от конкретной ситуации и потребностей пациента.

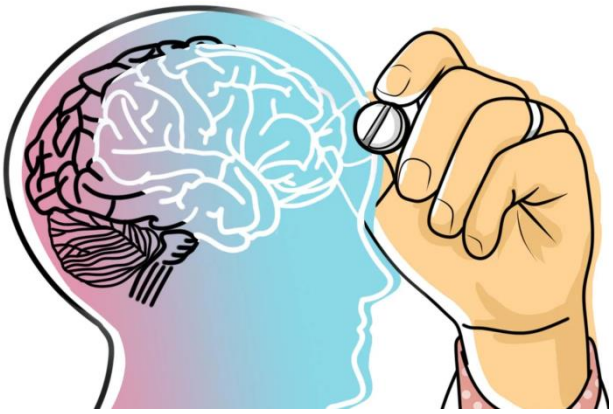

(Фото предоставлены педагогом – психологом, Дякиной Ю.С.)

Вотинева Виктория, 11 класс
Швец Арина, 10 класс

Волшебный праздник новый год

Новый год – волшебный праздник детства!
В двери Новый год стучится,
Дед Мороз к нам в гости мчится,
В небе праздничный салют,
И часы двенадцать бьют.
Огоньки сверкают ярко.
Свечи, шарики, подарки.
Скоро сказка в дом войдёт,
Скоро будет Новый год!

Новый год – самый любимый долгожданный праздник всех детей и взрослых, которые с нетерпением ждут в каждом доме, к нему долго и тщательно готовятся. Вот и мы не остались в стороне. До встречи Нового года осталось совсем немного времени. И Новогодние каникулы не за горами.

Праздничное новогоднее настроение в нашей школе создавали ребята вместе со своими классными руководителями. Вместе украшали гирляндами, снежинками, мишурой классы, фойе, первый этаж. Конечно, главное украшение - это зимняя красавица, елочка, которая поселилась в актовом зале школы.

Отмечать новогодний праздник в кругу школьных друзей, одноклассников – это все уже вошло в традицию нашей школы. Чудесные сказки, улыбки, блеск в глазах и массу незабываемых эмоций и

позитива подарили обучающиеся друг другу в этот день!

Ученики 1-4 классов получили порцию хорошего настроения и позитива от хорошей музыки, танцев, весёлых конкурсов и игр. Ребята с огромной радостью встретили самых долгожданных гостей на празднике – Деда Мороза и Снегурочку, и были не только зрителями, но и участниками праздника: представляли номера художественной самодеятельности, участвовали в музыкальных конкурсах, исполняли новогодние песни, сценки, водили хороводы.

В этот же день, 29 **декабря** был организован новогодний праздник для учащихся среднего и старшего звена под названием «Как Новый год встретишь, так тебе и надо!» Праздник проходил в зале у новогодней елки и начался с небольшого представления -

фильма «Ирония судьбы или с легким паром», где Наденьку сыграла Косицына Мария, Ипполита – Стуленко Александр, Женю – Корчуганов Николай, режиссер фильма был Макаров Макар. Сценка удалась на славу. Звучало много смеха, песен и аплодисментов.

Далее зрители посмотрели сказку «Морозко» - это старая и любимая сказка, которая заставила смеяться, и сопереживать, и порадоваться за главную героиню.

…Приехал однажды в стариковский дом жених, бабка обрадовалась, что наконец-то дочку замуж выдаст, но не тут-то было. Не захотел жених брать ленивицу, ему подавай трудолюбивую, выбрал он Настеньку. Обозлилась старуха на падчерицу, приказала мужу отвезти ее в лес и оставить там под елью. Старик поплакал, но делать нечего, повез дочурку в лес на погибель… Роли этой сказки исполнили: Аня Федосеева, Аня Власюк, Виктория Вотинева, Александр Стуленко, Николай Корчуганов и Макар Макаров. Получилось настоящее приключение с песнями, танцами, невероятным сюжетом и, конечно, счастливым концом.

Зрители в этот новогодний праздник

стали участниками телевизионной программы «Давай поженимся», где её ведущей была Лариса Гузеева (Мария Косицына), а помогали ей астролог Василиса Премудрая (Анастасия Мищенко) и сваха Роза Побитая (Анна Власюк). А невеста, красавица, умница, труженица, бессменная помощница своего дедушки Снегурочка (Аня Федосеева) и её единственный родственник дедушка Мороз (Александр Стуленко). Женихов сыграли: Равшан – Макар Макаров, Баскова – Николай Корчуганов, Ивана – дурака - Евгений Кудрявцев. В нашей программе снегурочка предпочла одиночество. Ребята справились со своими ролями. Во время представления главные герои пели современные песни, переделанные под их

роль, играли с учащимися в подвижные новогодние игры.

Представление было украшено яркими танцам учеников 5,6,8,9 классов.

Ученики 7, 10 класса приготовили смешную сценку «Семья перед Новым годом!», где свои актерские способности очень хорошо проявили Косицын Никита, сыграв роль дедушки семьи, Кабаненко Виталий, Щвец Арина – дети семьи, маму сыграла Арзамасова Полина и отца – Кудрявцев Евгений.

Праздник прошёл весело и интересно. Спасибо учащимся, родителям, педагогам и всем, кто организовал этот замечательный праздник, за весёлое новогоднее настроение!

А впереди - новогодние каникулы и самые удивительные дни. На зимние каникулы детвора отправилась с надеждой, что замечательная морозная погода позволит им отдохнуть, набраться сил и с ещё большим желанием приступить к обучению во втором полугодии.

Поздравляем всех вас с наступающим новым годом! Пусть наступающий 2024 год принесет каждому здоровье, радость, счастье, исполнение всех заветных желаний и новогоднего настроения! С Новым годом, дорогие друзья!!!

Зам. Директора по ВР , Кухтина С.Н.

Кто-то из нас с нетерпением ждет наступления зимы, кому-то зима не нравится и вовсе, из-за холодов или по другим причинам. Из этой статьи вы узнаете интересные факты о зиме и снеге, о которых вы вряд ли знали и слышали, но уверена, что каждому будет интересно узнать, не зависимо от того нравится или нет это холодное, снежное, время года.

Факт-1. Когда начинается Зима? Астрономическая зима на Земле начинается в момент зимнего солнцестояния и длится до момента весеннего равноденствия, то есть в Северном полушарии планеты — с 22 декабря до 21 марта, в Южном полушарии — с 22 июня до 21 сентября.

Календарная зима длится 3 месяца — в Северном полушарии это декабрь, январь и февраль, а в Южном — июнь, июль и август. По мнению климатологов, зима начинается после того, как среднесуточная температура воздуха опустится ниже 0 ºС.

Факт-2 Рекорд низкой температуры Зимой. Так, холоднее всего на Земле было 8 декабря 2013 года — в Антарктиде на японской станции зафиксировали необычную температуру -91,2 ºС.

Газета «ЛАД
Редактор – С.Н. К
Корректор – Ходжер А.В.
682412 Хабаровский край, Ульчский район, с. Киселёвка, улица Советская, 21.